

2. INFORMATIE VOORTVLOEIEND UIT DE BEPALINGEN VAN ARTIKEL 4 VAN VERORDENING (EU) 2019/2088 VAN HET EUROPEES PARLEMENT EN DE RAAD VAN 27 NOVEMBER 2019

A. Samenvatting van de belangrijkste negatieve gevolgen voor de duurzaamheidsfactoren

Dit document is de verklaring in verband met de belangrijkste negatieve effecten op de duurzaamheidsfactoren van ACM Belgium Life NV. U vindt hierin een kwalitatieve beschrijving van de manier waarop GACM, met betrekking tot al zijn entiteiten, waaronder ACM Belgium Life NV, de materiële negatieve impact van zijn investeringsbeslissingen op duurzaamheidsfactoren beschouwt. Het document bevat ook een monitoringrapport over de indicatoren van deze belangrijkste negatieve effecten, met cijfers opgesplitst op het niveau van de entiteit ACM Belgium Life NV.

Deze verklaring over de belangrijkste negatieve effecten op duurzaamheidsfactoren heeft betrekking op een referentieperiode van 1 januari 2022 tot 31 december 2022.

GACM heeft een aantal beleidsmaatregelen getroffen om de belangrijkste negatieve effecten van zijn directe investeringen op duurzaamheidsfactoren te identificeren, aan te pakken en te beperken. De aanpak van de groep is op vier pijlers gebaseerd:

1

Integratie in de ESG-analyse vóór belegging: in de ESG-analyse vóór belegging worden bepaalde belangrijke negatieve effecten geïntegreerd, ofwel via een ESG-rating voor de geanalyseerde onderneming, ofwel via een analyse van de controverses waaraan de onderneming kan zijn blootgesteld. Deze analyses resulteren in de uitsluiting van emittenten die niet aan een minimumnorm voldoen. Een soortgelijke benadering wordt ook toegepast op soevereine emittenten.

2

Toepassing van sectoraal beleid: voor bepaalde sectoren met een grote milieu- of sociale impact past GACM strenge sectorale beleidsregels toe. Dit is in het bijzonder het geval voor fossiele brandstoffen (steenkool, aardolie, gas), tabak en onconventionele wapens.

3

Toepassing van haar beleid voor betrokkenheid van aandeelhouders: in zijn contacten met de bedrijven die hij financiert, probeert GACM hun negatieve impact te beperken en hen te overtuigen van een duurzamere aanpak. Dit gebeurt door te stemmen over resoluties op algemene vergaderingen, maar ook door de dialoog aan te gaan met bepaalde ondernemingen.

4

De strategie van afstemming op de doelstellingen van het Klimaatakkoord van Parijs: GACM heeft een klimaatstrategie opgezet om de koolstofvoetafdruk van zijn investeringen te verminderen. Deze doelstelling is specifiek gericht op het verminderen van de negatieve effecten die verband houden met de uitstoot van broeikasgassen door de ondernemingen waarin GACM belegt.

Voor indirecte beleggingen, een ESG-analyse van de strategie van de beheermaatschappijen en de fondsen die ze aanbieden, inclusief de manier waarop rekening wordt gehouden met de belangrijkste negatieve effecten.

Al deze maatregelen moeten GACM in staat stellen om de belangrijkste negatieve effecten van zijn beleggingen op duurzaamheidsfactoren te beperken. Met dit verslag, dat jaarlijks wordt gepubliceerd, zal het mogelijk zijn om veranderingen in de negatieve impactindicatoren van GACM op te volgen.

B. Beschrijving van de belangrijkste negatieve effecten op duurzaamheidsfactoren en historische vergelijking

De belangrijkste negatieve impactindicatoren die hieronder worden gepresenteerd, zijn alleen berekend voor die financiële activa waarvoor ACM Belgium Life NV over de vereiste gegevens beschikt om ze te berekenen. In het bijzonder zijn er momenteel geen gegevens beschikbaar voor beleggingen via fondsen (met inbegrip van de unit-linked beleggingsfondsen). De indicatoren die in miljoenen belegde euro's worden uitgedrukt, hebben betrekking op de financiële activa waarop de analyse betrekking heeft, en niet op de totale beleggingen van ACM Belgium Life NV.

Met het oog op een maximale transparantie worden in de kolom "Uitleg" van de onderstaande tabel de dekkingen voor de indicatoren voor 2022 weergegeven. Voor een bepaalde indicator is dit het bedrag aan activa dat is opgenomen in de berekening van de indicator, vergeleken met het bedrag aan activa dat in de berekening had kunnen worden opgenomen indien de benodigde gegevens beschikbaar waren geweest. Voorbeeld: het dek-

kingspercentage voor de indicator van de koolstofvoetafdruk bedraagt 91%. Dit betekent dat 91% van de directe beleggingen van ACM Belgium Life NV in ondernemingen door de analyse wordt gedekt. De dekkingpercentages voor indicator 6 zijn gebaseerd op de totale beleggingen in ondernemingen in elk van de negen sectoren.

Veel indicatoren worden momenteel niet meegeedeeld door de meeste ondernemingen waarin ACM Belgium Life NV belegt, wat de lage dekkinggraad voor bepaalde indicatoren verklaart. De waarden van indicatoren met een lage dekkinggraad zijn mogelijk niet representatief voor de totale portefeuille. De dekkingpercentages zouden de komende jaren echter moeten verbeteren naarmate ondernemingen deze indicatoren beter publiceren, met name na de inwerkingtreding van de Europese richtlijn inzake de publicatie van duurzaamheidsinformatie door bedrijven (*CSRD - Corporate Sustainability Reporting Directive*).

De hieronder weergegeven indicatoren zijn berekend op basis van gegevens van dienstverlener ISS.

Indicatoren die van toepassing zijn op beleggingen in ondernemingen							
Indicatoren van negatieve impact op duurzaamheid	Meetelement	Impact in 2022	Impact in 2021	Uitleg	Getroffen maatregelen, voorziene maatregelen en vastgelegde doelstellingen voor de volgende referentieperiode		
Klimaat- en andere milieu-indicatoren							
Uitstoot van broeikasgas- sen	1. Uitstoot van broeikasgas- sen (BKG)	Uitstoot van BKG van niveau 1 in ton CO2-equivalent	21.327	21.210	Dekkingspercentage: 91%	Strategie van afstemming op het Klimaatakkoord van Parijs (zie deel I.F van dit verslag), beleid inzake betrokkenheid van aandeelhouders (zie deel I.D), sectoraal beleid met betrekking tot fossiele brandstoffen (zie delen I.A.2 en I.A.3), opname in ESG-analyse vóór investering (zie deel I.A.1).	
		Uitstoot van BKG van niveau 2 in ton CO2-equivalent	4.378	4.914	Dekkingspercentage: 91%		
		Uitstoot van BKG van niveau 3 in ton CO2-equivalent	162.035	130.801	Dekkingspercentage: 91%		
		Totale uitstoot van BKG in ton CO2-equivalent	187.740	156.925	Dekkingspercentage: 91%		
	2. Koolstofvoetafdruk	Koolstofvoetafdruk in ton CO2-equivalent (van niveaus 1 tot 3) per miljoen euro	290	209	Dekkingspercentage: 91%		
	3. BKG-intensiteit	Koolstofvoetafdruk in ton CO2-equivalent (van niveaus 1 tot 3) per miljoen euro	857	600	Dekkingspercentage: 91%		
	4. Blootstelling aan vennootschappen die actief zijn in de sector van de fossiele brandstoffen	Aandeel van beleggingen in vennootschappen die actief zijn in de sector van de fossiele brandstoffen	4%	4%	Dekkingspercentage: 91%. Deze indicator omvat de volledige blootstelling aan een onderneming zodra ze inkomsten haalt uit fossiele brandstoffen.		Sectoraal beleid inzake steenkool, aardolie en gas (cf. delen I.A.2 en I.A.3), beleid inzake betrokkenheid van aandeelhouders (cf. deel I.E), integratie in de ESG-analyse vóór belegging (cf. deel I.A.1).



Indicatoren die van toepassing zijn op beleggingen in ondernemingen

Indicatoren van negatieve impact op duurzaamheid	Meetelement	Impact in 2022	Impact in 2021	Uitleg	Getroffen maatregelen, voorziene maatregelen en vastgelegde doelstellingen voor de volgende referentieperiode	
Klimaat- en andere milieu-indicatoren						
Uitstoot van broeikasgasen	5. Aandeel van verbruik en productie van niet-hernieuwbare energie	Deel van het energieverbruik van de vennootschappen waarin wordt belegd, dat afkomstig is van niet-hernieuwbare energiebronnen in verhouding tot de energie die afkomstig is van hernieuwbare energiebronnen, uitgedrukt in percentage van het totaal van de energiebronnen	82%	Niet beschikbaar	Dekkingspercentage: 15 %	Integratie in de ESG-analyse vóór belegging (cf. deel I.A.1).
		Deel van de energieproductie van de vennootschappen waarin wordt belegd, dat afkomstig is van niet-hernieuwbare energiebronnen in verhouding tot de energie die afkomstig is van hernieuwbare energiebronnen, uitgedrukt in percentage van het totaal van de energiebronnen	67%	Niet beschikbaar	Dekkingspercentage: 6 %	Sectoraal beleid inzake steenkool (cf. deel I.A.2), beleid inzake betrokkenheid van aandeelhouders (cf. deel I.D), integratie in de ESG-analyse vóór belegging (cf. deel I.A.1).

Indicatoren die van toepassing zijn op beleggingen in ondernemingen

Indicatoren van negatieve impact op duurzaamheid	Meetelement	Impact in 2022	Impact in 2021	Uitleg	Getroffen maatregelen, voorziene maatregelen en vastgelegde doelstellingen voor de volgende referentieperiode	
Klimaat- en andere milieu-indicatoren						
Uitstoot van broeikasgas- sen	6. Intensiteit v/h energieverbruik per sector met grote impact op het klimaat	Energieverbruik in GWh per miljoen euro omzet van vennootschappen waarin wordt belegd, per sector met een grote impact op het klimaat.				Integratie in de ESG-analyse vóór belegging (cf. deel I.A.1).
		A - Landbouw, bosbouw en visserij	n/a	n/a		
		B - Mijnbouw en steengroeven	n/a	n/a		
		C - Industrie	0,30	Niet beschikbaar	Dekkingspercentage: 36%	
		D - Productie en distributie van elektriciteit, gas, stoom en gekoelde lucht	3,99	Niet beschikbaar	Dekkingspercentage: 24%	
		E - Productie en distributie van water	4,38	Niet beschikbaar	Dekkingspercentage: 90%	
		F - Bouwsector	Niet beschikbaar	Niet beschikbaar	Dekkingspercentage: 0%	
		G - Handel	Niet beschikbaar	Niet beschikbaar	Dekkingspercentage: 0%	
		H - Transport en opslag	0,48	Niet beschikbaar	Dekkingspercentage: 14%	
		L - Vastgoedsector	Niet beschikbaar	Niet beschikbaar	Dekkingspercentage: 0%	

Indicatoren die van toepassing zijn op beleggingen in ondernemingen

Indicatoren van negatieve impact op duurzaamheid	Meetelement	Impact in 2022	Impact in 2021	Uitleg	Getroffen maatregelen, voorziene maatregelen en vastgelegde doelstellingen voor de volgende referentieperiode	
Klimaat- en andere milieu-indicatoren						
Biodiversiteit	7. Activiteiten met een negatieve impact op biodiversiteitgevoelige gebieden	Aandeel beleggingen in vennootschappen met locaties/vestigingen in of nabij biodiversiteitgevoelige gebieden, indien de activiteiten van deze vennootschappen een negatieve impact hebben op deze gebieden	0,00%	Niet beschikbaar	Dekkingspercentage: 94%	Integratie in de ESG-analyse vóór belegging (cf. deel I.A.1).
Water	8. Lozingen in het water	Ton lozingen in het water door vennootschappen waarin is belegd, per miljoen euro belegd, gewogen gemiddelde	0,13	Niet beschikbaar	Dekkingspercentage: 2%	Integratie in de ESG-analyse vóór belegging (cf. deel I.A.1).
Afval	9. Verhouding gevaarlijk en radioactief afval	Ton gevaarlijk afval en radioactief afval geproduceerd door vennootschappen waarin wordt belegd, per miljoen euro belegd, gewogen gemiddelde	0,75	Niet beschikbaar	Dekkingspercentage: 3%	Integratie in de ESG-analyse vóór belegging (cf. deel I.A.1).



Indicatoren die van toepassing zijn op beleggingen in ondernemingen

Indicatoren van negatieve impact op duurzaamheid	Meetelement	Impact in 2022	Impact in 2021	Uitleg	Getroffen maatregelen, voorziene maatregelen en vastgelegde doelstellingen voor de volgende referentieperiode	
Indicatoren met betrekking tot sociale kwesties, personeelszaken, respect voor mensenrechten en de strijd tegen corruptie en omkoping						
Sociale en personeelskwesties	10. Schendingen van de beginselen van het Global Pact van de Verenigde Naties en de OESO-richtlijnen voor multinationale ondernemingen	Aandeel investeringen in vennootschappen die betrokken zijn geweest bij schendingen van de principes van het Global Pact van de Verenigde Naties of de OESO-richtlijnen voor multinationale ondernemingen	0%	Niet beschikbaar	Dekkingspercentage: 94%	Integratie in de ESG-analyse vóór belegging (cf. deel I.A.1).
	11. Gebrek aan nalevingsprocessen en -mechanismen om de naleving van de beginselen van het Global Pact van de Verenigde Naties en de OESO-richtlijnen voor multinationale ondernemingen te controleren	Aandeel beleggingen in vennootschappen die geen beleid voeren voor het monitoren van de naleving van de principes van het Global Pact van de Verenigde Naties of de OESO-richtlijnen voor multinationale ondernemingen, of mechanismen voor het afhandelen van klachten of het herstellen van dergelijke schendingen	4%	Niet beschikbaar	Dekkingspercentage: 66%	Integratie in de ESG-analyse vóór belegging (cf. deel I.A.1).

Indicatoren die van toepassing zijn op beleggingen in ondernemingen

Indicatoren van negatieve impact op duurzaamheid	Meetelement	Impact in 2022	Impact in 2021	Uitleg	Getroffen maatregelen, voorziene maatregelen en vastgelegde doelstellingen voor de volgende referentieperiode	
Indicatoren met betrekking tot sociale kwesties, personeelszaken, respect voor mensenrechten en de strijd tegen corruptie en omkoping						
Sociale en personeelskwesties	12. Niet-gecorrigeerd loonverschil tussen mannen en vrouwen	Niet-gecorrigeerd gemiddeld loonverschil tussen mannen en vrouwen in vennootschappen waarin wordt belegd	7%	Niet beschikbaar	Dekkingspercentage: 8%	Integratie in de ESG-analyse vóór belegging (cf. deel I.A.1).
	13. Genderdiversiteit in bestuursorganen	Gemiddelde verhouding vrouwen-mannen in de bestuursorganen van de betrokken vennootschappen, als percentage van het totale aantal leden	44%	Niet beschikbaar	Dekkingspercentage: 39%	Opgenomen in ESG-analyse vóór investering (cf. deel I.A.1), beleid inzake betrokkenheid van aandeelhouders (cf. deel I.D).
	14. Blootstelling aan controversiële wapens (antipersoonsmijnen, clustermunitie, chemische wapens of biologische wapens)	Aandeel beleggingen in bedrijven die betrokken zijn bij de productie of verkoop van controversiële wapens	0%	Niet beschikbaar	Dekkingspercentage: 94%	Sectoraal beleid inzake controversiële wapens (cf. deel I.A.5), opgenomen in ESG-analyse voorafgaand aan belegging (cf. deel I.A.1).

Indicatoren van toepassing op beleggingen in soevereine of supranationale emittenten

Indicatoren van negatieve impact op duurzaamheid		Meetelement	Impact in 2022	Impact in 2021	Uitleg	Getroffen maatregelen, voorziene maatregelen en vastgelegde doelstellingen voor de volgende referentieperiode
Milieu	15. BKG-intensiteit	BKG-intensiteit van landen waarin wordt belegd	172	Niet beschikbaar	Dekkingspercentage: 100%	Integratie in de ESG-analyse vóór belegging (cf. deel I.A.1).
Sociaal	16. Landen waarin wordt belegd waar sociale normen worden geschonden	Aantal landen waarin wordt belegd waar sociale normen worden geschonden in absolute termen, zoals gedefinieerd door internationale verdragen en conventies, VN principes of, indien van toepassing, nationale wetgeving.	1	Niet beschikbaar	Dekkingspercentage: 100%. Dat land is Polen.	Integratie in de ESG-analyse vóór belegging (cf. deel I.A.1).
		Aantal landen waarin wordt belegd waar sociale normen worden geschonden in verhouding tot het totale aantal landen waarin wordt belegd, zoals gedefinieerd door internationale verdragen en conventies, VN principes of, indien van toepassing, nationale wetgeving.	8%	Niet beschikbaar	Dekkingspercentage: 100%. Dat land is Polen.	Integratie in de ESG-analyse vóór belegging (cf. deel I.A.1).



Bijkomende indicatoren van toepassing op beleggingen in onroerend goed

Indicatoren van negatieve impact op duurzaamheid		Meetelement	Impact in 2022	Impact in 2021	Uitleg	Getroffen maatregelen, voorziene maatregelen en vastgelegde doelstellingen voor de volgende referentieperiode
Fossiele brandstoffen	17. Blootstelling aan fossiele brandstoffen via onroerend goed	Aandeel van beleggingen in vastgoedactiva die worden gebruikt voor de winning, opslag, het vervoer of de productie van fossiele brandstoffen	n/a	n/a		
Energie-efficiëntie	18. Blootstelling aan energie-inefficiënte vastgoedactiva	Aandeel van beleggingen in energie-inefficiënte vastgoedactiva	n/a	n/a		

Bijkomende indicatoren van toepassing op beleggingen in vennootschappen

Indicatoren van negatieve impact op duurzaamheid		Meetelement	Impact in 2022	Impact in 2021	Uitleg	Getroffen maatregelen, voorziene maatregelen en vastgelegde doelstellingen voor de volgende referentieperiode
Emissies	19. Beleggingen in vennootschappen die geen initiatieven hebben genomen om hun koolstofuitstoot te verminderen	Aandeel beleggingen in vennootschappen die geen initiatieven hebben genomen om hun koolstofuitstoot te verminderen om te voldoen aan het Akkoord van Parijs	18%	Niet beschikbaar	Dekkingspercentage: 92%	Integratie in de ESG-analyse vóór belegging (cf. deel I.A.1).
Mensenrechten	20. Gebrek aan mensenrechtenbeleid	Aandeel beleggingen in entiteiten die geen mensenrechtenbeleid voeren	4%	Niet beschikbaar	Dekkingspercentage: 66%	Integratie in de ESG-analyse vóór belegging (cf. deel I.A.1).

C. Beschrijving van beleid om de belangrijkste negatieve effecten op duurzaamheidsfactoren te identificeren en te prioriteren

De aanpak van GACM van de belangrijkste negatieve effecten van zijn investeringen op duurzaamheidsfactoren is gebaseerd op vier pijlers:

- Het rekening houden met deze belangrijkste negatieve effecten in de ESG-analyse die voorafgaand aan elke nieuwe belegging wordt uitgevoerd.
- De toepassing van sectorspecifiek beleid, met name in de steenkool-, de aardolie- en de tabakssector.
- Een beleid van betrokkenheid van aandeelhouders om bedrijven aan te moedigen hun negatieve effecten te verminderen.
- Een strategie van afstemming op het Akkoord van Parijs.

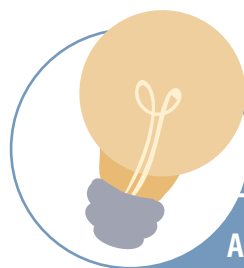

Al deze punten worden in het eerste deel van dit rapport beschreven.

D. Betrokkenheidsbeleid

ACM voert een actief beleid van aandeelhoudersbetrokkenheid, hetzij door de uitoefening van de stemrechten die verbonden zijn aan zijn participaties, hetzij door een directe dialoog met de ondernemingen. Die betrokkenheid helpt om tegenpartijen aan te moedigen meer rekening te houden met hun belangrijkste negatieve effecten. Meer informatie over dit betrokkenheidsbeleid van aandeelhouders wordt gegeven in sectie I.D. van dit verslag.

E. Verwijzingen naar internationale normen

GACM heeft een verantwoorde beleggingsaanpak ontwikkeld in lijn met bepaalde marktstandaarden zoals de Principles for Responsible Investment (PRI) van de Verenigde Naties. Als Franse entiteit voldoet GACM aan de regelgeving die op hem van toepassing is, in het bijzonder artikel 29 van de Franse energie- en klimaatwet. Deze regelgeving is uitgebreid en veeleisend en verplicht GACM om zijn praktijken af te stemmen op internationale normen zoals de TCFD.

GACM neemt ook actief deel aan verschillende werkgroepen binnen France Assureurs, waaronder de werkgroep die zich bezighoudt met ESG en klimaat. Die werkgroep volgt de ontwikkeling van nationale en internationale normen en regelgeving, verleent praktisch advies om haar leden te helpen bij de implementatie van normen en regelgeving en reageert op raadplegingen over de ontwikkeling van nieuwe normen.

Tot slot berekent GACM zijn koolstofvoetafdruk en heeft de groep een strategie opgesteld om die voetafdruk te verminderen in overeenstemming met de doelstellingen van het Akkoord van Parijs. Meer informatie hierover is te vinden in hoofdstuk I.F. van dit rapport.



BIJLAGE

Lijst van de financiële producten van artikel 8 en 9 die worden voorgesteld in het financiële aanbod van de belangrijkste levensverzekerings- en pensioenspaarcontracten van GACM eind 2022:

Isin	Omschrijving	SFDR klassering
FR0010037341	CM-AM Europe Growth	Artikel 8
FR0010259424	Flexigestion Patrimoine	Artikel 8
FR0010359356	CM-AM France	Artikel 8
FR0000447591	CM-AM Dynamique International	Artikel 8
FR0012287381	CM-AM Global Leaders	Artikel 8
LU1194985112	BL Equities America - EUR Hedged	Artikel 8
FR0013384963	CM-AM Convictions Euro	Artikel 8
FR0010291591	CM-AM Obli Moyen Terme	Artikel 8
FR0013354230	CM-AM Moneplus	Artikel 8
FR0000444366	CM-AM Sustainable Planet	Artikel 8
FR0007390174	CM-AM Global Gold	Artikel 8
FR0010078170	Evolio Actions Monde	Artikel 8
LU0498180339	Asia Pacific Sustainable Equity Fund	Artikel 8
FR0000973968	La Française Patrimoine Flexible	Artikel 8
FR0007016704	La Française Séréni Flex	Artikel 8
LU0093570256	BL Equities America - USD	Artikel 8
FR0010924266	CM-AM Europe Dividendes	Artikel 8
LU0211340665	BL Global Flexible	Artikel 8
FR0000991770	CM-AM Europe Value	Artikel 8
FR0000984213	CM-AM Global Emerging Markets	Artikel 8
FR0013266624	CM-AM Entrepreneurs Europe	Artikel 8
LU1111642408	Eleva European Selection	Artikel 8
FR0011066802	OPCIMMO	Artikel 8
FR0007051040	Eurose	Artikel 8
LU0270904781	Pictet Security	Artikel 8
LU1033934008	JP Morgan US Equity EUR	Artikel 8
FR0013298338	CM-AM Global Innovation	Artikel 8
FR0010018192	CM-AM Entrepreneur France	Artikel 8
FR0000008674	Fidelity Europe	Artikel 8
LU0093570330	BL Equities Europe	Artikel 8
FR0010400762	Moneta Long Short	Artikel 8
FR0000986655	CM-AM Euro Equities	Artikel 8
FR0014000FG0	CM-AM Optimum 90	Artikel 8
FR0012355139	Lazard Patrimoine SRI	Artikel 8
FR0010444992	CM-AM Pierre	Artikel 8
FR0010947002	CM-AM Obli Corpo ISR	Artikel 8
FR0011253624	R Valor F	Artikel 8
LU0571085413	Vontobel MTX Sustainable Emerging Markets Leaders USD	Artikel 8
LU0880062913	JPM Global Healthcare	Artikel 8
FR0010298596	Moneta MultiCaps	Artikel 8
LU0035765741	Vontobel Fund US Value Equity USD	Artikel 8
LU0334857355	Invesco Funds Asia Consumer Demand Fund USD	Artikel 8

Isin	Omschrijving	SFDR klassering
LU1033933612	JP Morgan US Equity USD	Artikel 8
LU0336084032	Carmignac Portfolio Flexible Bond	Artikel 8
LU0474970190	Pictet Global Megatrend Sélection	Artikel 8
FR0013041654	CM-AM Human Care	Artikel 8
LU0218912151	Vontobel Fund US Value Equity EUR Hedged	Artikel 8
LU0308864023	Mainfirst Top European Ideas	Artikel 8
FR0011829134	CM-AM High Yield Short Duration	Artikel 8
LU1305478775	BL American Small & Mid Caps USD	Artikel 8
LU0334642401	Robeco Emerging Stars	Artikel 8
LU0309191657	BL Equities Dividend	Artikel 8
FR0014001TX4	CM-AM Solidaire Tempéré ISR	Artikel 8
FR0010830240	Lazard Alpha Euro SRI	Artikel 8
LU0832875438	BL European Small & Mid Caps	Artikel 8
FR0013384997	CM-AM Small & Midcap Euro	Artikel 8
FR0013384591	CM-AM Convertibles Euro	Artikel 8
LU1305478932	BL American Small & Mid Cap EUR Hedged	Artikel 8
FR0011491182	CM-AM Obli Pays Emergents	Artikel 8
FR0014005MF7	CM-AM High Yield 2026	Artikel 8
LU0197230542	Fidelity Funds India Focus Fund	Artikel 8
LU1160353758	Edmond de Rothschild Global Convertibles	Artikel 8
IE00B3MB7B14	Muzinich Short Duration High Yield Fund	Artikel 8
FR0013486453	CM-AM Global Selection SRI	Artikel 8
LU1720050803	Allianz All China Equity	Artikel 8
LU2070309880	Amundi Emerging Markets Equity Focus	Artikel 8
LU2227826869	BL Smart Evolution	Artikel 8
FR001400DA33	CM-AM USA SRI Hedged	Artikel 8
FR001400ASL8	CM-AM Selection USA SRI	Artikel 8
FR001400C2N0	CM-AM Obli IG 2025	Artikel 8
LU1490785091	DNCA Invest SRI Norden Europe	Artikel 8
LU1920213326	Eleva leader Small & Mid Cap	Artikel 8
LU2153539155	Exane Pleiade Fund	Artikel 8
LU1951200481	Thematics AI and Robotics	Artikel 8
FR0010187898	R-co Conviction Equity Value	Artikel 8
LU2147879543	Tikehau International Cross Assets	Artikel 8
FR0014000YQ0	CM-AM Global Climate Change	Artikel 9
FR0010702084	Insertion Emplois Dynamique	Artikel 9
LU1183791794	Sycomore Europe Eco Solutions	Artikel 9
LU0093570173	BL - Sustainable Horizon	Artikel 9
FR0013527348	La Française Carbon Impact 2026	Artikel 9
LU0907927338	DPAM Local EM Sustainable	Artikel 9
FR0014007407	CM-AM Global City Zen	Artikel 9
LU1697917083	FFG - Global Flexible Sustainable	Artikel 9
LU1744646933	La Française LUX – Inflection Point Carbon Impact Global	Artikel 9
LU2146190835	RobecoSAM Sustainable Water Equities	Artikel 9
LU2146189407	RobecoSAM Sustainable Healthy Living Equities	Artikel 9
LU2145461757	RobecoSAM Smart Energy Equities	Artikel 9



S4663 (05/2023) - Communication GIE ACM - Crédits visuels : Adobe Stock et Vanessa Vercei en page 4